

# COMPIÈGNE

## NOTRE VILLE



Novembre 2023 - N°419

Votre information municipale

[www.compiègne.fr](http://www.compiègne.fr)



Pages 8 & 9

# L'éco-quartier de la gare

### Commémorations

**Cérémonies  
du 11 novembre :  
Honneur à l'Armée française**

Page 2



### Mobilité

**Vélo :  
circulez en toute sécurité**

Page 7



### Sport

**Objectif performance pour  
le stade Paul-Petitpoisson**

Page 16

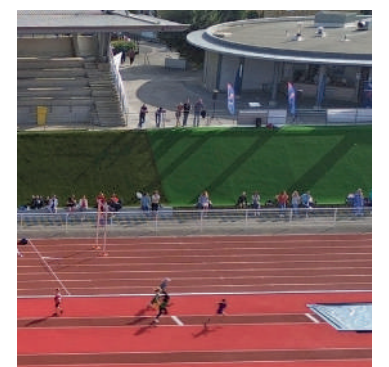

# Cérémonies du 11 novembre : Honneur à l'Armée française

Le 11 novembre 1918, l'Armistice était signé à Compiègne, mettant ainsi fin à un conflit qui bouleversa toute l'Europe. Face à l'immensité des deuils, commémorer est devenu une exigence qui se poursuit encore aujourd'hui. Cette année, au-delà des morts de la Grande Guerre, c'est toute l'Armée française qui sera mise à l'honneur le 11 novembre 2023.

Tout au long de l'histoire du XX<sup>e</sup> siècle, à l'occasion des deux conflits mondiaux, mais aussi lors des guerres d'Indochine et d'Algérie, l'Armée française a tenu son rôle en défendant le territoire de l'époque, les intérêts nationaux, et les populations civiles.

Aujourd'hui face aux menaces de forces ennemies, l'Armée française assure au quotidien une surveillance minutieuse du territoire au sol, dans les espaces aériens et maritimes, mais aussi dans les systèmes d'information via la cyberdéfense. Dans le cadre d'une catastrophe de grande ampleur, des moyens militaires seraient déployés, et l'Armée répondrait présent pour secourir les populations.

Par les opérations extérieures, l'Armée défend les intérêts de la France à travers le monde, et assure la sécurité de ses ressortissants. Elle contribue également au maintien de la paix, de la stabilité politique ou de l'intégrité territoriale de pays partenaires ou alliés.

Lors des cérémonies du 11 novembre, un hommage sera rendu à l'Armée française, et à ceux qui se sont sacrifiés pour assurer ses missions. Les militaires morts au combat en 2023 seront mis à l'honneur.

Des détachements du 94<sup>e</sup> RI, Centre d'entraînement aux actions en zones Urbaines, de la 1<sup>ère</sup> compagnie des Sapeurs-pompiers de Paris et des pompiers de Compiègne participeront aux cérémonies dans la clairière de l'Armistice.



## Depuis 100 ans, la flamme sacrée brûle sous l'Arc de triomphe

Elle est ravivée chaque jour à 18h30, mais elle brûle sans cesse depuis cent ans. Le 11 novembre 1923, la flamme s'allumait sous l'Arc de triomphe. Initialement entretenue par des anciens combattants, l'association La flamme sous l'Arc de triomphe perpétue aujourd'hui, au travers de la flamme, la mémoire de tous les soldats morts pour la France.



En 2014 et en 2018, des petits Compiégnois avaient participé au ravivage de la flamme à Paris.

## Programme des cérémonies du 11 novembre 2023

**8h30** : Messe en l'église Saint-Jacques célébrée par Monseigneur Jacques Benoît-Gonnin.

**9h30** : Cérémonie au Monument aux Morts, place Saint-Jacques.

**10h15** : Culte au Temple de l'Église protestante unie.

**10h30** : Dépôt de gerbe à la stèle Paul Cosyns.

**10h40** : Dépôt de gerbe à la stèle Jouve Senez.

**11h** : Service religieux au Centre Culturel Musulman.

**11h** : Cérémonie au Monument des Alsaciens-Lorrains.

**11h45** : Service religieux à la Maison Communautaire Israélite.

**12h** : Sonnerie des cloches des Églises de Compiègne.

**14h25** : Clairière de l'Armistice.

**Invité d'honneur Philippe Labro.**

Descente de l'Allée Triomphale et dépôt de gerbe devant le Monument du Maréchal Foch par les Associations Patriotiques.

**15h** : Arrivée à la Clairière de l'Armistice de la Haute Autorité accompagnée des autorités. Revue des troupes.

**15h25** : Présentation de la Cérémonie "Honneur à l'Armée Française".

**15h45** : Ravivage de la flamme et dépôt de gerbe devant la Dalle sacrée.

Sonnerie "aux Morts", suivie d'une minute de silence puis de la Marseillaise chantée par les enfants de Compiègne. Sonneries du cessez-le-feu.

**16h10** : Lecture de textes par des enfants de Compiègne, suivie des allocutions.

**16h30** : Salut des drapeaux des Anciens Combattants, signature du Livre d'Or dans le wagon de l'Armistice.

**16h50** : Cérémonie au Monument des Déportés de Royallieu. Dépôt de gerbe.

➔ À partir de 14 h, l'accès à la Clairière de l'Armistice ne sera plus possible en voiture.

➔ Navettes

Des navettes sont assurées au départ de Compiègne pour se rendre à la Clairière.

Départ à 13h15 Place du Château, parkings d'Intermarché et du Centre de Rencontres de la Victoire, avec arrêt au Cimetière nord à 13h25.

**Renseignements : 03 44 40 72 48**

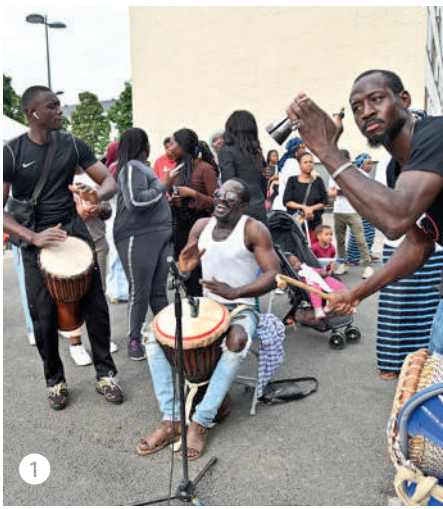

- 1 Les associations du Clos des Roses se sont mobilisées pour mettre à l'honneur les initiatives locales, et proposer une belle, joyeuse et dansante fête de quartier.
- 2 Éblouissant ! Les Masters de feu avaient pour thème l'opéra et ont réuni plus de 12 000 spectateurs à l'hippodrome. L'équipe des artificiers allemands remporte le trophée 2023.
- 3 À pied, à vélo, en roller... autant de façons de profiter de la ville apaisée en toute sécurité à l'occasion de la première édition de la Journée de la mobilité douce.
- 4 Pour le Rallye des ancêtres 35 véhicules, construits avant 1905, ont bouclé les circuits de 70 et 45 km proposés par le Club des Teuf Teuf vétéran Car Club de France.
- 5 Le moment de la pesée, c'est un peu le début du combat. Avant France-Écosse, le poids des boxeurs a été vérifié au pied de l'Hôtel de ville.
- 6 11<sup>e</sup> édition de *la Compiégnoise* qui a rassemblé plus de 2 000 participants pour marcher, courir, et surtout soutenir la lutte contre le cancer du sein, à l'occasion d'*Octobre rose*. Cette journée marquait également la fin de la semaine 7 en santé axée sur la prévention santé par l'activité physique.
- 7 Du moment qu'elles flottent... tout est possible ! C'était la 5<sup>e</sup> édition de la Course des baignoires dans l'Oise organisée par les étudiants de l'UTC.
- 8 Le sport était à l'honneur lors de la Fête de la science. Étudiants, enseignants, chercheurs de l'Université de Technologie de Compiègne et industriels ont partagé leur enthousiasme pour les sciences, les techniques et les innovations.



## Soyons attractifs !

Ceux qui connaissent Compiègne depuis un certain temps s'accorderont, je pense, à constater que le dynamisme de notre cité ne fait que s'accroître, et qu'il est difficile, certains jours, de faire un choix entre toutes les manifestations qui sont proposées, culturelles, sportives, associatives... Notre centre-ville, et le récent séminaire des commerçants l'a montré, ne cesse de se renouveler, et je salue l'esprit d'entreprise de celles et ceux qui créent des activités nouvelles, avec en général imagination et savoir-faire.

De bonnes âmes voudraient bien sûr plus de stationnement à la fois pour les employés qui viennent de l'extérieur, pour les résidents, et pour les clients des commerces. On parle de parkings de dissuasion sans avoir aucune idée de l'endroit où ils seraient, de navettes électriques sans avoir aucune idée de la manière dont elles seraient financées, sauf sans doute par plus d'impôts, et d'une tarification dans les parkings souterrains qui supposeraient là aussi des compensations budgétaires importantes pour la ville...

Tout cela n'est pas sérieux. J'encourage pour ma part les commerçants à négocier avec le concessionnaire Indigo des conditions favorables, au bénéfice de leur clientèle, à condition de regrouper suffisamment de demandes et de bénéficier de conditions adaptées. Je vais par ailleurs proposer à mes collègues l'instauration d'une zone bleue Rue James de Rothschild, à la place du stationnement payant. Une ville n'est pas un village : il faut parfois tourner pour chercher un stationnement et Compiègne ne peut faire exception à cette règle.

Ce que j'observe par ailleurs, c'est l'exceptionnelle attractivité de notre territoire. Les créations d'entreprises s'enchaînent, dans les domaines les plus innovants, et, dès qu'une zone d'activités se profile, il faut choisir entre plusieurs grands projets. L'emploi est la clé de tout, celle du pouvoir d'achat, de la bonne tenue du marché immobilier, du développement des activités de toutes natures. Ma politique a toujours été d'encourager l'emploi et la formation, au premier rang de nos priorités. Elle est menée sur le long terme et a permis d'obtenir de nombreux succès.

Je suis fier de ce que réalisent nos habitants, les ressources humaines de cette ville sont exceptionnelles, et ceci dans tous les quartiers et tous les milieux. Je n'apprécie pas qu'on veuille les opposer les uns aux autres. Je respecte et aide, dans toute la mesure de mes moyens, tous nos concitoyens, quelle que soit leur position sociale ou leur origine. Je respecte toutes les convictions et mon souci est de faire en sorte qu'à Compiègne on admette les différences, et qu'on n'hésite pas à en faire une force pour affronter l'avenir.

Il y a encore tant à faire, pour nos anciens comme pour les plus jeunes, soutenir la réussite éducative, conforter les parents dans leur rôle, accompagner tous les projets qui ont du sens... Je remercie tous mes collègues du Conseil Municipal et du Conseil d'Agglomération qui s'associent sans relâche à cet effort quotidien.

**Philippe MARINI**  
Maire de Compiègne  
Sénateur Honoraire de l'Oise  
Président de l'ARC

## Sommaire

COMMÉMORATIONS .....	2	PETITE ENFANCE .....	11
IMAGES DU MOIS - ÉDITORIAL.....	3	EXPRESSION LIBRE.....	13
AMÉNAGEMENTS .....	5	SOLIDARITÉ.....	14
MOBILITÉ - ENVIRONNEMENT .....	7	VIE PRATIQUE .....	15
DOSSIER : ÉCO-QUARTIER DE LA GARE .....	8 & 9	SPORT .....	16



“Allô, Monsieur le Maire...”  
**03 44 40 72 80**

Vous pouvez joindre le maire au téléphone,  
le **lundi 13 novembre entre 8h30 et 9h30.**

INTERVIEW

## L'agence de rencontres sérieuses qui rapproche les cœurs dans l'Oise

Depuis 25 ans, le réseau d'agences TWODAY aide les personnes seules à rompre la solitude dans des conditions idéales de sérieux, d'écoute et de discrétion.

**Au cœur de la relation humaine. Béatrice parle de son métier**

« Je peux dire sans hésitation que nous avons un vrai rôle à tenir auprès des personnes seules, motivées par le sérieux et la sincérité et qui ne veulent pas ou plus des supermarchés de la rencontre sur Internet. »

TWODAY, c'est d'abord une présence locale, avec l'accueil et l'écoute indispensable pour créer un climat de confiance. « Mon rôle consiste à bien comprendre la personne qui s'adresse à moi, ses aspirations, ses goûts, sa vision afin de l'accompagner efficacement dans sa recherche amoureuse, en lui proposant de rencontrer des personnes susceptibles de lui plaire, mais aussi compatibles. C'est une approche personnalisée, la clé de la réussite. Après c'est comme dans la vie... C'est l'alchimie qui fait son œuvre. »

« J'ai à cœur de mettre mes qualités personnelles et mon expérience professionnelle au service d'une belle rencontre, celle qui va changer votre vie.... Une approche «sur mesure» car vous êtes unique.»



Contactez  
**Béatrice Verdet**  
Directrice twoday Oise  
**06 67 03 98 00**  
31, rue de Paris COMPIEGNE

**twoday**  
Consultez le site  
[twoday.fr/oise](http://twoday.fr/oise)

## Besoin d'aide, d'un coup de pouce en informatique ?

Gagnez en confiance et en assurance avec Pertinence et développez une autonomie en informatique.

**DÉPANNAGE - INSTALLATION - FORMATION - ASSISTANCE**

Windows & Mac OS • Ordinateur, téléphone portable, tablette,...

**06 33 18 90 34**



**Pertinence**  
L'informatique des seniors



## Collégiens Lycéens Parents Etudiants

**Une scolarité épanouie,  
Des études engagées,  
Un job qui a du sens,**

**Concrètement, on fait comment ?**

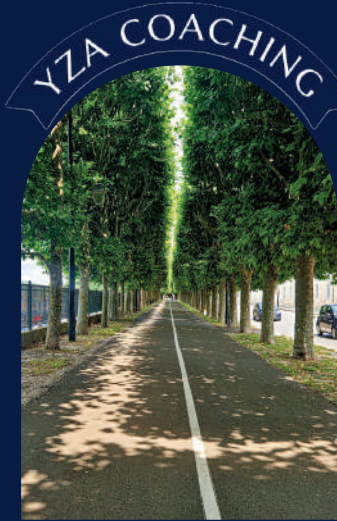

## YZA Coaching Compiègne

### Le Coaching Etudiant Pragmatique



[contact@yza-coaching.fr](mailto:contact@yza-coaching.fr)

06-95-96-75-19

[www.yza-coaching.fr](http://www.yza-coaching.fr)

# les Offres GRAND CONFORT

**PROMOTIONS**

01 > 25 novembre



FIRST SERVICE PCS Compiègne 352 946 822 000 28

## Grand Litier

VOTRE BIEN-ÊTRE COMMENCE ICI

## Lingerie Y. Lamouche

141, Avenue Jean Moulin - ZAC du Camp Du Roy - JAUX - 03 44 83 41 07



**columbus**  
CAFÉ & CO

## Une nouvelle tanière ouvre dans le centre-ville de Compiègne

**On vous attend :**

### Le 08 Novembre 2023

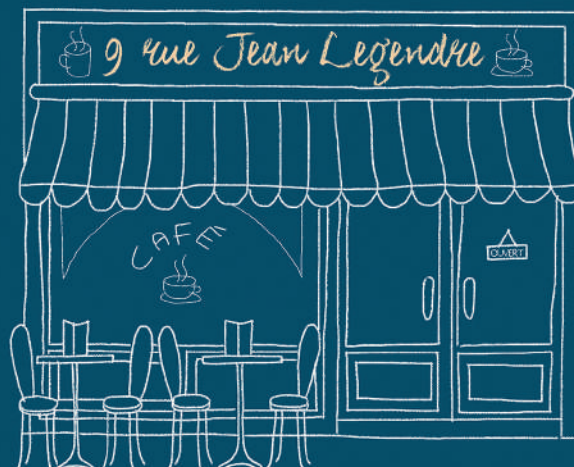

**Venez nombreux !!!**

# Inauguration du Boulevard urbain et des nouveaux giratoires

Dans le cadre du Nouveau Programme National de Rénovation Urbaine de l'Agence Nationale pour la Rénovation Urbaine (dit ANRU II), l'Agglomération de la Région de Compiègne et la ville de Compiègne poursuivent le réaménagement des quartiers des Musiciens et Maréchaux.

Après le Centre Anne-Marie Vivé et le Parc des Bords de l'Oise en 2022, la pénétrante composée de l'avenue de Bury-St-Edmunds et de la rue Clément Bayard, devient un boulevard urbain sécurisé, grâce à l'aménagement de deux nouveaux giratoires et d'une piste cyclable bidirectionnelle.

## Des aménagements offrant davantage de sécurité

Le giratoire Larache a été aménagé à proximité du Service Départemental d'Incendie et de Secours et de l'allée Michel Souplet. Le giratoire Ziguinchor a été réalisé avenue de Bury Saint-Edmund, au niveau de la rue Phileas-Lebesgue et du nouveau Parc de loisirs des Bords de l'Oise. Ces deux giratoires sont équipés de feux d'appel pour les piétons. Leur implantation, couplée à la transformation d'une voie automobile en piste cyclable bidirectionnelle, conduisent naturellement à une importante réduction de la vitesse des véhicules. Par ailleurs, ces giratoires ont également créé de nouveaux accès viaires vers le secteur des Musiciens, participant à son désenclavement.

Pour compléter ces aménagements, un trottoir du côté du quartier des Musiciens a été aménagé, ainsi que deux arrêts de bus temporaires. Ces derniers seront repositionnés sur la future rue principale des Musiciens lorsque celle-ci sera aménagée, afin qu'ils soient au plus près des habitations.

Les espaces verts aménagés sur l'axe comprennent des noues plantées, afin d'infiltrer les eaux de pluie in situ, contribuant ainsi à mieux préserver la ressource en eau.



Les travaux réalisés ont également eu comme objectif d'anticiper la poursuite du projet au sein du secteur des Musiciens, en créant dès maintenant les amorces viaires des nouvelles rues.

La piste cyclable sera poursuivie dans le cadre du plan vélo de l'ARC pour offrir un itinéraire cyclable sécurisé du rond-point de Mercières au boulevard Gambetta. Les prochains travaux sur cette piste, entre le rond-point Angélique et le Parc des Bords de l'Oise, débuteront en fin d'année.



## Ziguinchor et Larache, deux villes jumelées en 2019

→ Ziguinchor compte 205 000 habitants et se situe dans le sud-ouest du Sénégal au bord de la Casamance à environ 70 km de l'océan Atlantique.

→ Au bord de l'océan Atlantique, à 86 km au sud de Tanger, la ville de Larache regroupe 125 000 habitants.

# Énergie : les leds remplacent les ampoules énergivores

Afin de réduire sa facture énergétique, la Ville de Compiègne vient de lancer un vaste programme de remplacement de ses ampoules énergivores.

Les ampoules des candélabres de l'éclairage public vont être progressivement remplacées, tout au long d'un programme qui s'étalera sur quatre ans. Pour commencer, d'ici la fin de l'année 2023, 450 points lumineux seront remplacés, ce qui représente une économie, en terme de consommation annuelle, de près de 17 000 euros. Un programme similaire de remplacement des ampoules par des leds à basse consommation, concernant les écoles, s'achèvera à la fin de l'année. Dans les écoles Philéas-Lebesgue, Albert-Robida, Saint-Germain, Augustin-Thierry, André-Hammel, Jeanne d'Arc, Robert-Desnos et James-de-Rothschild, 1 800 luminaires fluorescents ont été remplacés par des appareils à leds, ce qui représente une baisse de consommation de 78%.



## LES CHANTIERS DU MOIS DE NOVEMBRE

- **Avenue de la Marne**  
Dès le début du mois, les travaux d'enfouissement des réseaux de télécommunication, basse tension et éclairage public débuteront pour une durée totale d'environ deux mois.
- **Place Saint Jacques**  
Afin de sécuriser la traversée piétonne, un plateau surélevé sera réalisé face au bar le *Delirium café*. Réalisation des travaux pendant les vacances de la Toussaint.
- **Rue Saint Antoine**  
Installation d'un bac à verre enterré dans le haut de la rue au carrefour avec la rue du Change.

## Les marches urbaines

➔ À la rencontre et à l'écoute des habitants

Lancées en septembre 2023, les marches urbaines ont pour objectif de créer des rencontres sur site et informelles entre l'équipe municipale et les habitants des quartiers.

Parce qu'il n'y a pas de bonne gouvernance sans rencontre et dialogue avec les personnes concernées, les marches urbaines permettent au Conseil Municipal et aux cadres de la Ville d'aller à la rencontre des habitants, au pied de chez eux, d'écouter leurs besoins et d'évoquer les projets pour le quartier. Cette forme de rencontre permet davantage de proximité.

La marche urbaine du quartier Royallieu-Pompidou, organisée en septembre dernier, a permis de faire le point sur la transformation de l'ancien site Intermarché. Le programme de construction de 216 logements, dont des logements sociaux, et de commerces, a notamment été détaillé.

Le mouvement de végétalisation des cours d'écoles va s'étendre au quartier, ainsi que la mise en place de leds basse consommation pour l'éclairage.

Par ailleurs, le déplacement du city-stade rue Charles Nicolle vers le square de la peupleraie sera réalisé en 2024.

Le remplacement des réseaux de chauffage et des radiateurs dans les logements de l'OPAC square Blaise-Pascal et place Carpeaux, et la réhabilitation électrique des logements allée Pierre Coquerel et rue Denis Papin ont commencé, ou se dérouleront en 2024.

La rénovation du gymnase Pompidou ayant pour objectif de diminuer la consommation énergétique du bâtiment a également été évoquée. En lien avec l'OPAC, un local dédié aux encombrants rue du Docteur Roux est à l'étude.

## RÉSIDENCE MÉDICALISÉE À COMPIÈGNE



### RÉSIDENCE TIERS TEMPS

9 rue de Bouvines - 60200 Compiègne

Tél.: 03 59 28 83 24

[www.tierstempscompiegne.com](http://www.tierstempscompiegne.com)



Plusieurs formules d'accueil  
et d'accompagnement des seniors

Séjours permanents • Courts séjours  
Chambres individuelles • Chambres doubles/couples

- Situation au cœur de la ville
- Grand jardin en terrasse
- Prestations hôtelières de qualité
- Équipe pluridisciplinaire
- Spécialistes en rééducation et réadaptation



Environnement  
sécurisé



Présence  
24h/24



Animations  
variées



Cuisine réalisée  
sur place



Espaces  
verts

Pour en savoir plus, contactez directement  
notre résidence.

Notre équipe est à votre disposition pour vous renseigner  
sur nos différentes formules d'accueil et nos tarifs.

Domus   
En toute confiance

[www.domusvi.com](http://www.domusvi.com)

## SAS LEDRAPPIER ELECTRICITE

depuis 1991

Réseau  
Initiative  
OISE EST



Électricité générale

Automatisme

Domotique

Climatisation

Service dépannage

Particulier - Tertiaire - Industriel

[www.electricite-ledrappier-oise.fr](http://www.electricite-ledrappier-oise.fr)

ZA du Valadan

60280 CLAIROIX

Tél. : 03 44 83 05 09



COMPIEGNE CENTRE-VILLE COMPIEGNE CENTRE-VILLE COMPIEGNE CENTRE-VILLE  
CENTRE-VILLE COMPIEGNE CENTRE-VILLE COMPIEGNE CENTRE-VILLE COMPIEGNE

VENDREDI 24 ET SAMEDI 25 NOVEMBRE

BLACK  
FRIDAY

NOMBREUSES OFFRES COMMERCIALES CHEZ VOS COMMERÇANTS

OUVERTURE LE DIMANCHE 26 NOVEMBRE



# Vélo : circulez en toute sécurité

Les déplacements à vélo personnels ou professionnels ont significativement augmenté, notamment depuis la crise sanitaire. L'Agglomération et la Ville de Compiègne ont mis en place un plan vélo pour favoriser les mobilités, mais il convient de rappeler quelques règles pour la sécurité de tous.

## Des panneaux et marquages au sol à connaître

### → Le cédez-le-passage cycliste

On le voit apparaître sous les feux tricolores, mais que signifie-t-il ?

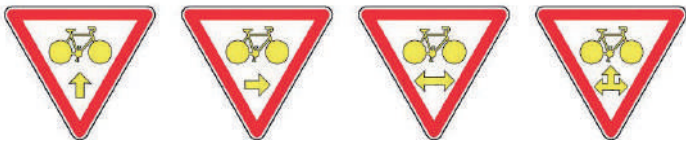

Il permet aux cyclistes de passer quand le feu est rouge, si les conditions le permettent et s'ils vont dans la direction indiquée par la ou les flèches jaunes.

Avec ce panneau, un feu tricolore, même s'il est au rouge, devient un cédez-le-passage. Mais le cycliste doit céder le passage aux piétons qui traversent la chaussée. Il doit également céder le passage aux voitures de la voie rencontrée qui ont le feu vert et qui pourraient couper sa route.

### → Le double sens cyclable

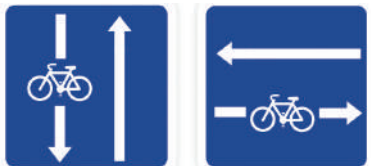

Ce panneau indique que la circulation est autorisée à sens unique pour les véhicules motorisés, mais qu'elle l'est à double sens pour les vélos. Un marquage au sol accompagne la mise en place de ce panneau.

### → La zone de rencontre



En agglomération, les zones de rencontre permettent la circulation de tous les véhicules et des piétons. Les piétons peuvent circuler sur la chaussée et ont la priorité sur les véhicules, à l'exception du tramway ; tous les véhicules peuvent y circuler (voiture, vélo, bus...), mais ceux motorisés ne peuvent excéder une vitesse de 20 km/h. Le double-sens cyclable est instauré dans les voies à sens unique (sauf dispositions contraires).

### → Le marquage de trajectoire



Sous forme de chevrons et de flèches, ce marquage au sol vise à attirer l'attention des autres conducteurs sur la présence potentielle de cyclistes sur cette trajectoire. Il peut être utilisé en rue étroite

pour légitimer un positionnement central du cycliste, et rendre impossible le dépassement par un automobiliste, qui ne doit pas s'en approcher latéralement à moins d'un mètre.

### → Le sas vélo

Avec ce marquage, le cycliste se place au-devant des véhicules et peut démarrer sereinement au passage du feu vert. Le démarrage à vélo nécessite une prise d'élan qui occasionne parfois une légère embardée, cette position sécurise son démarrage au feu et lui assure une meilleure visibilité. L'automobiliste stationné dans ce sas est passible d'une amende de 35 euros.

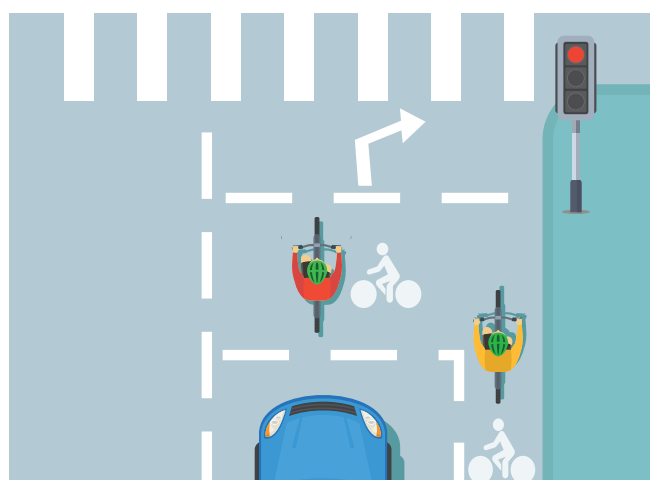

### → La zone 30



L'ensemble du centre-ville de Compiègne est aujourd'hui en zone 30. Ce dispositif limite la circulation à 30 km/h.

Moins de bruit, moins d'accélération et de freinages, moins d'émissions de gaz d'échappement, plus de sécurité et des distances de freinage raccourcies, cette façon de conduire n'a que des avantages. Elle rend la ville plus agréable aux riverains, aux commerçants et aux visiteurs, mais surtout rouler plus vite dans le cœur de ville est inutile, et ne fait pas gagner de temps.



## Des règles pour la sécurité de tous

### À vélo

- À la tombée de la nuit, les éclairages avant et arrière sont obligatoires
- Le port du gilet fluorescent est obligatoire de nuit, ou lorsque la visibilité est insuffisante, hors agglomération
- Le port du casque est recommandé
- Le port du casque est obligatoire pour les enfants de moins de 12 ans, qu'ils soient conducteurs ou passagers
- Le vélo doit être équipé d'un avertisseur sonore et d'un frein avant et arrière
- La circulation sur un trottoir est interdite
- Il est interdit de circuler à vélo dans une zone piétonne. Seule la circulation dans les zones de rencontre est autorisée

### Les trottinettes, un cas particulier

Le code de la route distingue les trottinettes motorisées (Engins de Déplacement Personnels Motorisés) des vélos.

#### Obligation des usagers de trottinettes motorisées :

- Rouler sur la voie de circulation. La circulation sur les trottoirs est interdite et passible d'une amende de 135 euros
- Respect du code de la route
- Rouler sur une piste cyclable est tolérée dans la limite de 25 km/h
- Le transport de passager est interdit et passible d'une amende de 135 euros
- Avoir 14 ans minimum (Nouvelle réglementation au 1<sup>er</sup> septembre 2023, 12 ans auparavant)
- Le port du casque est conseillé, ainsi que celui d'un gilet fluorescent hors agglomération
- Une assurance responsabilité civile est obligatoire

### Écouteurs et téléphones = danger !

À vélo ou en trottinette, la place des écouteurs et du téléphone est dans la poche. Il est indispensable d'être en relation avec son environnement, et la concentration sur sa conduite doit être permanente.

Il est donc interdit de porter à l'oreille des écouteurs ou un casque audio. De même l'usage du téléphone portable est interdit. Cette infraction est passible d'une amende de 135 euros.

## DÉVELOPPEMENT DURABLE

# Deux établissements scolaires lauréats du Fonds vert de l'ARC

Afin de donner aux associations et au monde scolaire, la possibilité de contribuer pleinement à la transition écologique, l'Agglomération de la Région de Compiègne a mis en place le Fonds vert. D'un montant total de 50 000 € répartis sur 3 ans (de 2021 à 2023), ce fonds de participation contribue financièrement à un projet lauréat dans la limite de 1 500 € et à hauteur de 50 % du plan de financement global. Ces projets peuvent par exemple favoriser les mobilités douces, sensibiliser à la réduction ou la valorisation des déchets, à la biodiversité, favoriser la vente d'invendus en circuit court, etc.

En 2023, la Section d'Enseignement Général et Professionnel Adapté du collège André-Malraux a été retenue pour son projet Stop à la fast-fashion en faveur du recyclage des textiles, tout comme l'école élémentaire Saint-Germain pour son jardin pédagogique.





URBANISME

# L'éco-quartier de la gare : un lien entre 2 villes, et entre 2 rives

Avec le lancement des travaux de l'éco-quartier de la gare, les villes de Margny-lès-Compiègne et Compiègne vont multiplier les liens. Ce vaste chantier sera aussi une occasion pour Compiègne d'étendre son centre-ville et de se diriger vers sa rivière.

Avec le début des travaux de l'éco-quartier de la gare, c'est un immense chantier qui démarre. Marqué par son lien avec les activités ferroviaires, ce quartier entame une mutation progressive qui s'échelonnnera pendant une douzaine d'années. Logements, bureaux, commerces et espaces naturels prendront place sur ces terrains jouxtant le centre-ville de Compiègne, et celui de Margny-lès-Compiègne. Dans un futur proche, les abords de la gare seront transformés, et par la même occasion le regard sur notre ville des voyageurs arrivant par le train.



**Eric DE VALROGER**  
Adjoint au maire  
délégué à la sécurité publique  
et aux relations avec les cultes  
Vice-président de l'ARC  
Président de la commission  
Grands Projets de l'ARC

Pôle d'échanges, logements, bureaux, commerces, parkings, environnement paysager, l'éco-quartier de la gare a pour ambition de développer une zone d'une dizaine d'hectares, comprise entre la rive droite de l'Oise et les abords de la gare SNCF, essentiellement au sud, mais aussi au nord des rails. Certains de ces terrains situés sur les communes de Margny-lès-Compiègne et Compiègne sont encore en cours d'acquisition.

Soutenu par de multiples partenaires, cet ambitieux projet d'urbanisme, d'un montant total estimé à 47 millions d'euros, a pour objectif d'être réalisé à l'horizon 2035.

## ➔ Le chantier est lancé !

Avec les premières démolitions qui ont démarré en septembre 2023, le grand projet de l'éco-quartier de la gare entre dans sa première phase.

Quelques maisons quai de la République, et les trois grands réservoirs qui stockaient autrefois de la mélasse ont été démantelés, ou sont en cours de démantèlement, permettant ainsi la mise en place progressive des aménagements de ce nouveau quartier.

## ➔ Un quartier pour habiter, travailler et vivre

Lorsque le quartier sera terminé, environ 400 logements y seront proposés. L'habitat sera diversifié et construit



Les élus de la commission Grands Projets de l'ARC ont assisté aux premières démolitions.

dans un souci de sobriété énergétique. Il prendra place essentiellement le long de l'Oise.

15 000 m<sup>2</sup> de surfaces dédiées à des bureaux seront proposées. Elles se situeront le long des voies ferrées et joueront le rôle d'écran entre les rails et les habitations.

Des commerces de proximité verront le jour. Des espaces de 1500 m<sup>2</sup> leur seront réservés.



# Projet d'aménagement du futur éco-quartier de la gare

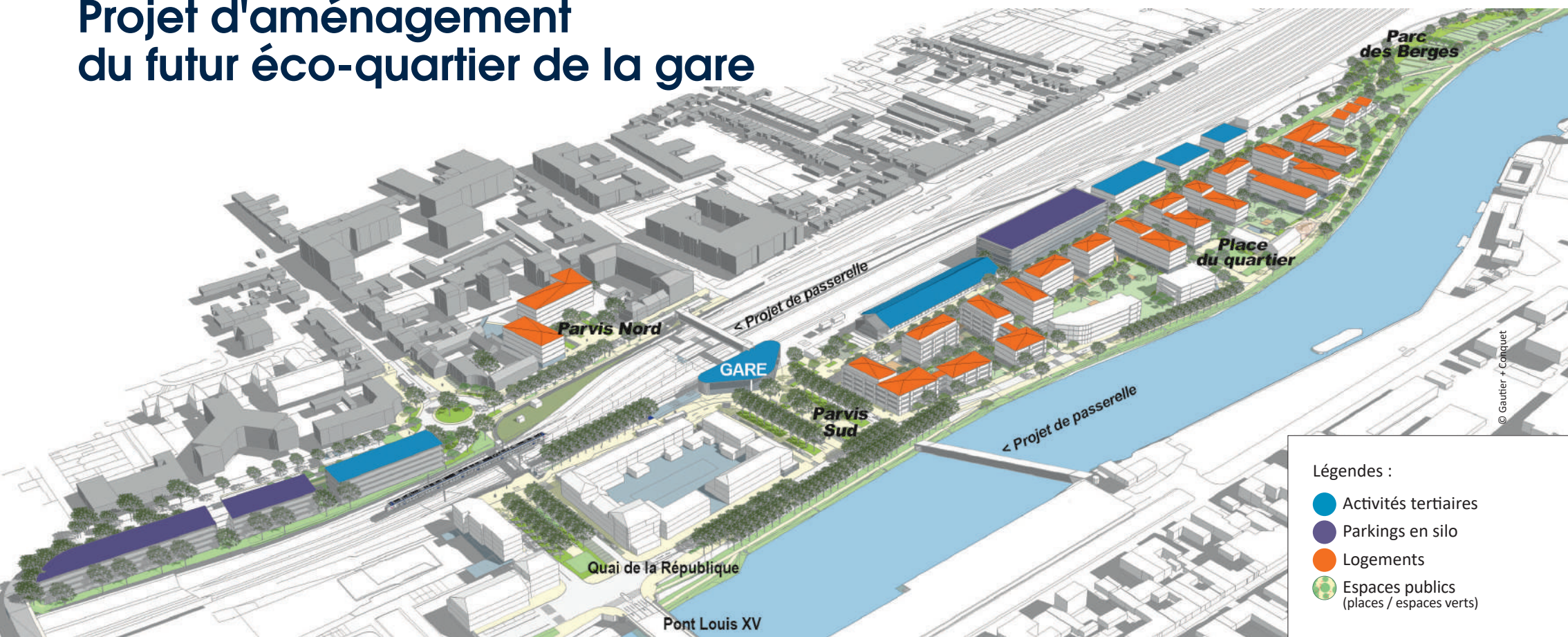

Une passerelle piétonne et cyclable permettra de relier le parking du Cours Guynemer et la gare.

Les berges de l'Oise seront préservées de manière à laisser des espaces naturels à portée de regard, ou de quelques pas, pour les habitants.

## Un projet labellisé Éco-quartier

Depuis juillet 2022, ce projet d'urbanisme bénéficie de la labellisation nationale du Ministère de la Transition écologique.

Dès son origine, quatre principes ont inspiré sa conception :

- Un quartier biface qui sera le trait d'union entre deux communes et deux rives.
- Un quartier de gare qui tire parti de l'offre de mobilité, et de sa localisation en cœur d'agglomération avec 400 logements et 600 emplois. Les habitants pourront y habiter, y travailler et y vivre.
- Un quartier retissant des liens avec sa rivière et le paysage.
- Un quartier résilient et durable, énergétiquement sobre, adapté aux enjeux d'un habitat au contact de l'eau.

## ÉTAPE 1

### Les premières réalisations autour du quartier de la gare

Si l'horizon pour l'achèvement du quartier est encore lointain, les premières réalisations commenceront à prendre forme dès l'année 2024. Le secteur entourant la gare sera le premier à être transformé.

#### Un hôtel à deux pas de la gare avec vue sur l'Oise

Dès 2024, la construction d'un hôtel avec brasserie et terrasse panoramique commencera.

#### Réaménagement du carrefour au débouché du pont Louis XV

En favorisant la gestion des flux cyclistes, le réaménagement du carrefour aura pour but de fluidifier la circulation et de favoriser l'accès à la gare aux modes de déplacements doux.

#### Les abords de la gare réaménagés

Le parvis existant, côté sud, sera réaménagé avec un grand espace végétalisé réservé aux piétons et aux cyclistes, des arrêts de bus et des dépose-minutes pour les voitures et les taxis. Un deuxième parvis pour la gare sera créé au nord des rails, sur la commune de Margny-lès-Compiègne.

De nouveaux accès au souterrain piéton seront construits, côté nord et sud.

À terme, les abords de la gare deviendront un pôle d'échange multimodal, véritable porte d'entrée dans l'agglomération.

## ÉTAPE 2

### Les projets cœur de quartier

#### Le quartier de la gare sera biface

Porte d'entrée dans Compiègne mais aussi dans Margny-lès-Compiègne, le quartier de la gare sera totalement transformé pour devenir biface, tourné vers les deux villes voisines.

#### 600 places de parking silo

Si les mobilités douces sont au cœur du projet de l'Eco quartier, l'automobile reste un moyen de transport indispensable pour beaucoup. Deux parkings silo (en surface et à étages) seront construits. L'un de 400 places entre l'Oise et les voies ferrées. Un autre de 200 places prendra place entre la rue de Noyon et les voies ferrées.

#### Une passerelle qui enjambe l'Oise

Elle permettra de relier le parvis de la gare au parking du cours Guynemer, à pied ou à vélo. Le franchissement de l'Oise deviendra un moment privilégié, au-dessus de la rivière.

#### Une passerelle SNCF au-dessus des voies ferrées

Ce projet porté par la SNCF, renforcera le lien entre les deux villes. Il consistera en la création d'une passerelle avec ascenseurs, permettant de franchir les rails.



**Petits-fils**  
SERVICES AUX GRANDS-PARENTS

## L'aide à domicile sur-mesure

Chez Petits-fils, nous avons le même niveau d'exigence que pour nos propres grands-parents.

- Nous vous garantissons toujours la même auxiliaire de vie.
- Un conseiller dédié pour un service personnalisé.
- Des prestations flexibles qui évoluent selon vos besoins.



Aide à l'autonomie



Aide à la vie quotidienne



Compagnie et vie sociale



Assistance administrative

**03 65 69 01 15**

108 Rue Saint-Lazare  
60200 Compiègne



[petits-fils.com](http://petits-fils.com)

## PORTAGE DE REPAS À DOMICILE

l'aide à domicile  
**ADHAP**

*Des menus savoureux, sains et complets*

*en Livraison du lundi au vendredi directement dans le réfrigérateur.*



Portage de repas

CREDIT D'IMPOT  
**50%**

**SI**  
services à la personne

**03 44 36 72 96**

## LE BONHEUR A UNE ADRESSE\*

À PARTIR DE 1328€\*\*

\*\*charges incluses

“ Mes journées sont rythmées par des sorties et des activités organisées par la résidence.”



RESTAURANT



SERVICES À DOMICILE



PISCINE

## MONTANA

Cultivez votre jeunesse

**ENEZ VISITER !**

APPARTEMENTS DISPONIBLES DU T1 AU T3



**03 75 24 11 00**

3 AV. DU 25<sup>EME</sup> RGT. DU GÉNIE DE L'AIR - COMPIÈGNE

**RÉSIDENCE SERVICES SENIORS**

ACCUEIL.COMPIEGNE@RESIDENCES-MONTANA.COM  
RESIDENCES-MONTANA.COM

**RÉSIDENCE OUVERTE**

## Crèche familiale de l'abbaye : une aide pour les nouvelles assistantes maternelles



Les assistantes maternelles nouvellement agréées, ou celles qui souhaitent reprendre leur activité professionnelle, peuvent bénéficier d'une aide financière en devenant salariées de la crèche familiale de l'Abbaye.

En effet, celle-ci propose désormais, en complément d'autres avantages, une prime à l'embauche de 300 euros nets

par mois sur une période d'un an, pour les assistantes maternelles agréées pour un ou deux enfants.

**Renseignements auprès de la crèche familiale de l'Abbaye :**  
[creche.abbaye@mairie-compiegne.fr](mailto:creche.abbaye@mairie-compiegne.fr)  
 03 44 86 26 88

## Bébé service halte-garderie : un accueil facilité

*Structure municipale d'accueil pour les enfants de 4 mois à 4 ans, la halte-garderie Bébé Service propose un service d'accueil par demi-journée sur réservation de préférence.*

Que ce soit pour libérer du temps pour les parents, ou préparer la séparation et la socialisation de l'enfant, la halte-garderie Bébé Service est une solution adaptée.

La structure propose des lectures à voix haute, des comptines, des activités manuelles, et de motricité encadrées par une équipe composée d'une éducatrice de jeunes enfants, de deux auxiliaires de puériculture et d'une titulaire d'un CAP petite enfance. Un éveil musical avec des intervenants extérieurs est également proposé.

Les moments festifs de l'année sont partagés avec les autres structures de la ville, et les sorties dans le jardin privé ont lieu autant que possible. Une période d'adaptation permet à l'enfant une transition douce entre la maison et la halte-garderie.



### Inscription

#### Documents à fournir :

- Numéro d'allocataire CAF
- Carnet de santé de l'enfant
- Livret de famille ou acte de naissance
- Certificat d'aptitude à la vie en collectivité
- Justificatif de domicile
- Ordonnance du juge en cas de séparation

Le tarif horaire est défini selon un barème de la CAF en fonction des ressources de la famille, du nombre d'enfants.

#### Accueil :

**Préinscription obligatoire au guichet Petite enfance de la mairie.**

**Du lundi au vendredi de 8h30 à 12h et de 13h45 à 17h30, avec ou sans réservation.**

**1 rue de Normandie  
03 44 86 64 25**

L'équipe de la gestion locative

# Sécurisez vos revenus locatifs !

COMPIÈGNE  
GESTION  
LOCATIVE  
5<sup>e</sup>  
agence  
de France  
2021

Grâce à notre propre assurance  
loyer impayé à taux privilégié  
et des délais d'indemnisation courts.

CENTURY 21.  
Infinity

- DEPUIS 2002 -  
[www.century21.fr](http://www.century21.fr)

Nos 5  
agences

Compiègne  
03 44 23 22 21

Senlis  
03 44 53 05 05

Lacroix St-Ouen  
03 44 91 04 04

Ressons-sur-Matz  
03 44 85 84 64

Thourotte  
03 44 43 03 88

grafiti.fr - A081222-2



**Audition Saint Germain**

***"Ma liberté m'engage !  
Pour la santé auditive des Compiégnois-es  
et pour notre économie locale "***

Audioprothésiste installée dans la région depuis une quinzaine d'années, j'ai fait le choix de l'indépendance pour être libre d'inscrire mon activité dans le tissu économique local et d'honorer mes engagements au service de votre audition.

**Ma liberté m'engage :**

**À faire de votre audition ma priorité**

En choisissant de devenir audioprothésiste, j'ai fait de votre audition ma vocation. Parce que la santé auditive joue un rôle primordial dans notre vie quotidienne, vous permettre de bien entendre est une mission de santé publique. C'est pour cela que j'engage chaque jour ma responsabilité professionnelle, en délivrant des solutions auditives qui respectent la déontologie, m'assurant de la qualité des soins qui vous sont apportés.

**À vous proposer des soins sur-mesure**

Votre audition est unique, c'est donc à moi de m'y adapter. Indépendante, je suis libre de travailler avec le matériel et les technologies de mon choix pour vous proposer une prise en charge globale; du choix de votre appareillage jusqu'à la maintenance ou la fabrication sur mesure de vos embouts de protection grâce à notre imprimante 3D. C'est en construisant avec vous une relation de confiance que je pourrai vous conseiller et vous apporter les soins qui vous correspondent.

**À soutenir une économie de proximité**

Mon laboratoire est un acteur de santé de proximité qui joue un rôle essentiel dans le maintien de l'offre de soins sur Compiègne et sa région. S'inscrivant dans l'économie locale, mon enseigne est un maillon essentiel de la chaîne de valeur apportée aux Compiégnois par ses différents commerces.

Aurélie DEROUSSEN  
Votre audioprothésiste



**Aurélie Deroussen,  
et Aurélie Prévost**  
vous accueillent  
du lundi au vendredi  
de 9h à 12h et de 14h à 18h,  
Tél : 03 44 85 82 38  
—  
au 72 rue Notre Dame  
de Bon Secours, 60200 COMPIÈGNE  
Toutes les informations sur  
[auditionsaintgermain.fr](http://auditionsaintgermain.fr)



\*Un bilan en cabine de vos capacités auditives - test non médical

## MAJORITÉ

### Ouvrons grand les Jeux sur notre Territoire



À moins de 300 jours de l'ouverture des JO de Paris 2024, nous nous engageons dans la dernière ligne droite. Les Jeux olympiques et paralympiques se dérouleront du 26 juillet au 11 août, et du 28 août

au 8 septembre 2024. Ce sera tellement plus que du sport : une combinaison de rendez-vous culturels, de programmations artistiques et de performances uniques !

Les Jeux c'est 41 sites de compétitions, 1 500 athlètes, 31 000 volontaires et 6 000 journalistes pour 350 000 heures de diffusion TV dans le monde entier. Avec les Jeux de Paris 2024, l'excitation est palpable, y compris dans le Compiégnois.

Nous pouvons rendre ces Jeux mémorables, non seulement par les performances athlétiques, mais aussi par l'héritage que nous laisserons à nos jeunes sportifs formés dans nos associations. Compiègne est l'une des 4 200 collectivités locales labellisées « Terre de Jeux 2024 » ce qui nous a permis d'organiser des animations sur le thème des JO, en particulier la semaine Olympique en avril, avec la participation des écoles primaires et collèges. Puis la journée Olympique du 23 juin sous forme de village, ouvert aux écoles et centres de loisirs avec les clubs sportifs en support. De nombreuses autres animations ont été mises en place tout au long de l'année. Elles vont se poursuivre et s'intensifier en 2024.

Viendra ensuite le temps de la célébration qui commencera au premier jour du relais de la flamme, le 9 mai à Marseille, et se poursuivra jusqu'à la cérémonie de clôture des Jeux Paralympiques.

La flamme Olympique traversera Compiègne le 18 juillet 2024, selon un itinéraire qui est en cours de validation. 200 places ont été achetées par la collectivité pour emmener des jeunes aux JO.

Puis il y aura des retransmissions grand public : les clubs Paris 2024 permettront au public n'ayant pas de billets, de vivre ensemble cet événement inoubliable dans une ambiance immersive, en toute sécurité.

Toutes ces animations et célébrations nous permettront d'atteindre un des objectifs des Jeux :

- Faire bouger les Compiégnois à travers les temps forts initiés par Paris 2024, et encourager tous les acteurs du sport local à profiter de l'impact des Jeux pour développer leur activité.

- Devenir la Ville sportive de demain, en proposant une offre sportive encore plus accessible et inclusive.

Ensemble, continuons à diffuser l'élan des Jeux pour bâtir un avenir où le sport rassemble, inspire et continue de changer nos vies.

**Christian TELLIER**

*Adjoint au Maire délégué aux sports et aux relations avec les associations sportives*

### Rendre une ville attractive est un enjeu important



Pour atténuer une reprise brutale après les vacances estivales, Compiègne vous a proposé gratuitement du 31 août au 4 septembre des concerts de très grande qualité, avec des artistes de renom national

voire international, dans les jardins du cloître, lieu prestigieux chargé d'histoire.

Puis est venu l'événement tant attendu le 30 septembre les Masters de feu dans l'enceinte de l'hippodrome. Un concours d'art pyrotechnique présenté par cinq concepteurs de feux d'artifice internationaux qui a enchanté les 12 000 spectateurs présents. Ces deux événements très différents qui ont atteint la jauge maximum du nombre de spectateurs autorisés sont la preuve que les Compiégnois, les habitants du territoire ont besoin de se divertir.

#### Que peut-on en déduire ?

À long terme, chacun est derrière des écrans divers, entend des informations oppressantes, des décisions restrictives qui peuvent atteindre le moral, et parfois mènent à se recroqueviller sur soi. Participer à un événement festif permet donc de sortir de la routine, de penser à autre chose, de lâcher prise, de se faire du bien, de vivre en groupe des expériences émotionnelles et de se sentir liés les uns aux autres par des souvenirs partagés.

Ils offrent véritablement un espace de liberté, une sortie des conventions sociales, et permettent de s'autoriser à être soi-même.

#### Rendre une ville attractive est un enjeu important

Certes, si l'événementiel favorise le bien-vivre ensemble, il favorise l'attractivité touristique et économique d'une ville.

Sous l'impulsion et le soutien de Philippe Marini, j'ai le plaisir de mener cette politique pour le bonheur de tous, générant un rayonnement intérieur comme à l'extérieur de Compiègne.

Outre les intérêts économiques, touristiques, l'événementiel facilite une cohésion sociale territoriale en associant la ville, ses habitants, ses associations, ses commerçants, ses partenaires publics, privés... autour de valeurs communes tout en mettant en relief la spécificité du territoire.

Ainsi, chacun se sent bien dans la ville et en devient naturellement ambassadeur à l'extérieur.

L'événementiel nécessite d'abord de trouver une idée d'événement en respectant la ville et son histoire. Et le travail ne s'arrête pas quand l'événement est achevé. Nous dressons le bilan. Connaître son impact est primordial en termes qualitatifs quantitatifs, de visibilité, de satisfaction du public, des partenaires, d'appréciations des émotions etc...

Tradition, nouveauté, petits événements, grands rassemblements, la programmation que ce soit dans le domaine festif, culturel, sportif s'adresse à tous les publics, tous les âges et je suis heureuse d'œuvrer pour rendre Compiègne encore plus dynamique.

**Evelyse GUYOT**

*Adjointe au Maire déléguée aux fêtes et aux manifestations événementielles, à la gestion des salles municipales et au quartier Royallieu Village*

## OPPOSITION

### PRÉPARONS L'AVENIR DE COMPIÈGNE TOUS ENSEMBLE (LE PACTE)

#### Le stationnement, un enjeu d'attractivité



**Pouvoir circuler et se garer en ville est un enjeu majeur** pour les commerçants, les professions libérales, les entreprises ou encore les habitants dépourvus de parking. **C'est une question**

**d'attractivité qui vient en parallèle des efforts à réaliser en matière d'animation commerciale et culturelle du centre-ville, de valorisation patrimoniale, ou encore d'embellissement de nos voiries, façades et espaces verts.**

Oui, il est nécessaire de réduire l'utilisation de la voiture et de faire de la promotion des modes de déplacement doux une priorité. Mais nous ne croyons pas que favoriser

**l'usage du vélo et des transports en commun doit passer par des contraintes imposées aux conducteurs**, comme cela se fait parfois.

**À l'heure où la densification de la ville apparaît comme une nécessité écologique, il convient de penser urgemment une politique globale du stationnement.** On ne peut plus raisonner par « petites touches » avec des effets pervers, comme en témoigne la mise en stationnement payant des bords de l'Oise avec pour seul effet leur désertion et un report sur la place du Château notamment.

D'abord, il faudrait prévoir un parking de « délestage » en périphérie du centre-ville avec des navettes électriques gratuites, aux rotations nombreuses aux heures de pointe, pour décharger la place du Château et les parkings de la sous-préfecture, derniers stationnements gratuits du centre. Ensuite,

il faudrait prévoir une tarification spécifique du stationnement en sous-sol pour celles et ceux qui travaillent dans le but de libérer les places en surface plus adaptées aux « consommateurs ». Il conviendrait aussi de revoir la tarification avec une plage de gratuité plus grande et une progressivité du prix plus forte pour éviter les voitures tampons. Enfin, il faudrait rapidement une étude de circulation et de stationnement sérieuse qui prendrait en compte l'évolution des attentes des Compiégnois, de leurs habitudes, de la montée de l'usage du vélo et surtout de l'arrivée d'habitants nouveaux avec les quartiers en cours de construction, dont la gare qui revêt une importance particulière à nos yeux.

**Daniel LECA, Sylvie MESSERSCHMITT, Serdar KAYA, Solange DUMAY, Etienne DIOT, Emmanuelle BOUR, Anne KOERBER**

### RASSEMBLEMENT POUR COMPIÈGNE

TEXTE NON COMMUNIQUÉ

## Des locaux plus grands pour la Banque Alimentaire

L'inflation qui sévit depuis plusieurs mois touche particulièrement les produits alimentaires. Dans ce contexte, la Banque alimentaire permet aux personnes en difficulté et à leur famille de consommer une alimentation de qualité. Face aux besoins, ses locaux viennent d'être agrandis.



Parmi les produits qui augmentent le plus depuis ces derniers mois, l'alimentation est en première ligne. Pâtes, pain, farines, huiles, produits laitiers, fruits et légumes, mais aussi la viande, subissent une inflation à deux chiffres touchant toute la population, mais en particulier les plus démunis.

« Pour la Banque Alimentaire de l'Oise, les besoins ont augmenté de 30 % en trois ans » explique son président Philippe Monceaux. « Pour faire face, nous avons bénéficié de subventions pour agrandir et moderniser nos lieux de stockage. Nous disposons également d'une nouvelle chambre de tri réfrigérée qui nous permet de mieux contrôler la durée de stockage des produits frais ».

La Banque Alimentaire a pour but de lutter contre la précarité et le gaspillage alimentaire. Elle contribue à améliorer l'alimentation distribuée en proposant des paniers équilibrés et variés conformes au Programme National Nutrition Santé. Elle privilégie au travers de son aide les produits locaux.

La Banque Alimentaire ne donne pas directement, elle redistribue ses denrées auprès de 37 associations réparties sur le département de l'Oise. Grâce à la générosité de tous, la collecte nationale a permis en 2022 de récolter dans l'Oise plus de 69 tonnes de produits, ce qui correspond à 138 200 repas distribués aux bénéficiaires.



### Du 24 au 26 novembre, collecte nationale de la Banque Alimentaire

À Compiègne, les bénévoles de la Banque alimentaire vêtus de gilets oranges collecteront les dons sous forme de denrées alimentaires à l'entrée des magasins Auchan, Intermarché, Monoprix et Carrefour Venette.

➔ Les dons en ligne seront possibles dès le mois de novembre sur : [banquealimentaire.org](http://banquealimentaire.org)

Renseignements auprès de la Banque alimentaire de l'Oise : [03 44 20 45 54](tel:0344204554) ou sur [ba60.banquealimentaire.org](http://ba60.banquealimentaire.org)

Banque Alimentaire de l'Oise  
2, rue du Bernago

## SÉCURITÉ

### Démarchages abusifs Soyez vigilants !

La fin d'année est une période propice aux démarchages à domicile ou par téléphone auprès des particuliers.

La Ville de Compiègne attire votre attention pour que vous soyez particulièrement vigilants, et que vous n'hésitez pas à vous rapprocher de la Police municipale au 03 44 36 36 00, en cas de doute sur la sincérité des personnes ou des documents communiqués.

Seule la société LVC Communication est

habilitée par la Ville de Compiègne et l'Agglomération de la Région de Compiègne à démarcher les commerçants et entreprises en vue de la publication d'annonces dans l'agenda de la Ville de Compiègne, Compiègne Notre Ville, ARC Infos et le bulletin annuel de l'Agglomération de la Région de Compiègne.



## Le repas de fin d'année pour nos aînés



Le repas des aînés se déroulera à la salle de l'Orangerie au terrain du Grand Parc.

À l'occasion des fêtes de fin d'année, le CCAS de la ville de Compiègne offre un déjeuner festif aux personnes âgées d'au moins 67 ans, habitant Compiègne, au choix **le mercredi 13 décembre midi, le jeudi 14 décembre midi, le vendredi 15 décembre midi ou le samedi 16 décembre midi**, à la salle de l'Orangerie, au terrain du Grand Parc.

Les inscriptions auront lieu du 13 au 24 novembre inclus, de 9h30 à 12h et de 14h à 16h dans les salles de l'annexe de l'Hôtel de ville situées au 2 rue de la surveillance (pas d'inscription le samedi 18 novembre).

Les personnes doivent s'inscrire individuellement en se munissant d'une pièce d'identité en cours de validité (carte d'identité ou passeport), d'un justificatif de domicile (quittance de loyer, facture d'électricité, de téléphone ou de gaz) datant de moins de trois mois et d'un chèque de Caution de 20 euros par personne qui sera restitué le jour du repas.

Inscriptions dans la limite des places disponibles.

Renseignements au [03 44 40 72 35](tel:0344407235)

## Le CCAS offre des chèques cadeaux pour nos aînés

À l'occasion des fêtes de fin d'année, le Centre Communal d'Action Sociale de la Ville de Compiègne remettra **du vendredi 1<sup>er</sup> décembre au vendredi 29 décembre 2023** des chèques cadeaux sous forme d'un chéquier d'une valeur de 50 € aux aînés de Compiègne :

- Du lundi au vendredi de 9h à 11h30 et de 14h à 16h30, annexe de l'Hôtel de Ville, rue de la Surveillance, salle n°2
- Le samedi de 9h à 11h30, au CCAS (fond de la cour, place de l'Hôtel de Ville).

### CONDITIONS D'ATTRIBUTION :

- Être âgé de 65 ans et plus au moment de la remise des chèques cadeaux
- Habiter Compiègne à la date de la demande
- Ne pas être imposable sur les revenus 2022

### JUSTIFICATIFS À REMETTRE

#### LE JOUR DE LA DISTRIBUTION :

➔ Pour les personnes ayant déjà eu des chèques cadeaux

- Coupon individuel rempli
- Photocopie de la carte d'identité recto-verso
- Photocopie complète de l'avis d'imposition 2023 sur les revenus 2022

➔ Pour les personnes n'ayant jamais eu de chèques cadeaux

- Coupon individuel rempli
- Photocopie de la carte d'identité recto-verso
- Photocopie complète de l'avis d'imposition 2023 sur les revenus 2022

Renseignements au [03 44 40 72 35](tel:0344407235)

### Coupon individuel à remettre au CCAS le jour de la distribution

En Mairie de Compiègne  
Du vendredi 1<sup>er</sup> décembre au vendredi 29 décembre 2023

Nom : ..... Prénom : .....

Nom de jeune fille : .....

Date et lieu de naissance : .....

Adresse : .....

Avez-vous changé d'adresse en 2023 ? oui  non

Si oui, merci d'indiquer votre ancienne adresse : .....

N° de téléphone : .....

Est-ce votre 1<sup>ère</sup> demande ? oui  non

Date :

Signature :

## PROTECTION ANIMALE

### Un animal n'est pas un cadeau surprise

À l'approche des fêtes, certains d'entre vous sont peut-être tentés d'offrir un animal de compagnie à un membre de leur famille. Mais ce cadeau ne devrait pas être possible sans une longue discussion et l'accord préalable de la personne qui le reçoit.



Selon la Société Protectrice des Animaux 16 498 animaux de compagnie ont été abandonnés cet été. Un chiffre record ! Selon une estimation incluant les abandons hors refuge, ils s'élèveraient à 300 000 en 2022.

Pour prévenir les abandons, habituels également après les fêtes de fin d'année, il est essentiel de bien s'informer sur les conditions d'accueil d'un animal avant son arrivée dans un foyer. Acquérir un animal doit être un acte mûrement réfléchi et accepté de tous les membres de la famille.

De nombreux animaux sont abandonnés lorsque leurs propriétaires se rendent compte qu'ils n'ont pas les moyens, le temps ou l'envie de s'en occuper.

#### Recevoir un animal, n'est pas un cadeau, c'est recevoir une vie

Un animal est un être sensible qui a besoin, tout au long de sa vie, d'affection, de nourriture, de soin. Chaque espèce, chaque race a un caractère et des particularités, il est donc important que le futur maître choisisse lui-même l'animal qui lui correspondra le mieux, et qui pourra s'épanouir dans son futur environnement.

L'adoption responsable est le plus beau cadeau à offrir à un animal de refuge qui, ayant déjà connu l'abandon, sera reconnaissant envers sa nouvelle famille.

N'hésitez pas à vous renseigner auprès d'associations comme Compiègne Éducation Canine ou la S.P.A. de Compiègne.

#### 3 conseils avant de se décider

##### ➤ Bien se renseigner

Quelle race de chien correspond le mieux à votre mode de vie ?

Quel est le coût réel d'un animal : nourriture, soins vétérinaires, garde ?

Vous devez signaler la possession d'un animal de compagnie auprès de votre assureur. En pratique, la responsabilité civile de l'assurance habitation permet de couvrir les dommages pouvant être causés par votre animal. Les chiens de 1<sup>ère</sup> et 2<sup>e</sup> catégorie sont généralement exclus de ces contrats. Renseignez-vous auprès de votre assureur.

##### ➤ Un pacte familial

Nous avons des devoirs envers les animaux. Les nourrir, les promener, les soigner... des actes qu'il faudra accomplir au quotidien pendant au moins une dizaine d'années. Il faut donc en être bien conscient et faire intégrer cette idée à tous les membres de la famille.

##### ➤ Préférer l'adoption

Si l'on ne doit pas offrir un animal en cadeau, on peut faire le plus beau des cadeaux à un animal en l'adoptant. Des centaines de chiens et chats attendent un nouveau maître, ou une nouvelle famille, qui leur donnera une seconde chance.

Plus d'infos sur : [www.la-spa.fr/etablissement/refuge-spa-de-compiegne/](http://www.la-spa.fr/etablissement/refuge-spa-de-compiegne/)

## HABITAT

### Les bonnes pratiques avec Habitat Rénové

Parlons chauffage : entretenir son équipement de chauffage est obligatoire mais aussi pertinent.



#### Le saviez-vous ?

L'entretien annuel de votre chaudière est obligatoire.

La loi du 9 juin 2009 impose en effet un rythme d'une fois par an, quel que soit le combustible.

En cas de défaut d'entretien, votre assurance peut ne pas prendre en charge la totalité des travaux lors d'un sinistre.

En tant que locataire, vous avez également obligation d'entretenir votre chaudière.

Pour ce faire, vous pouvez demander un simple entretien annuel (ce sera le minimum) auprès de votre artisan chauffagiste. Vous pouvez également souscrire un contrat d'entretien qui vous permettra d'avoir des interventions et des déplacements déjà inclus. De plus, l'entreprise vous contactera juste avant la date anniversaire du dernier contrôle pour fixer un rendez-vous.

#### En pratique

Le particulier doit faire appel à une entreprise qualifiée, qui lui remet un certificat après chaque entretien. Ce document doit être gardé précieusement car il permet de prouver à l'assurance que l'obligation d'entretien a bien été respectée en cas de sinistre.

#### Pourquoi faire entretenir ma chaudière ?

En entretenant régulièrement votre chaudière, vous évitez les intoxications au monoxyde de carbone qui peuvent être très graves puisqu'elles sont à l'origine de plusieurs centaines de décès par an.

Bien entretenir sa chaudière est aussi intéressant pour votre porte-monnaie car une chaudière bien entretenue va moins consommer.



6 quai de la République - Compiègne  
03 44 85 44 95

contact@habitat-renove.fr

Horaires d'ouverture :

Du mardi au jeudi de 14h à 18h  
et le vendredi de 9h à 12h.

## CENTRES DE LOISIRS



Du mardi 26 décembre au vendredi 5 janvier, les centres de loisirs accueillent les enfants de 3 à 16 ans. Inscriptions du lundi 27 novembre au vendredi 8 décembre.

#### Les centres ouverts :

- Centre Jeanne d'Arc (3/5 ans) : école Jeanne d'Arc, rue de la Baguette

- Centre Hersan (6/16 ans) : école Hersan, 3 rue Martel
- Centre Pompidou (3/5 ans) : école maternelle Pompidou 1, 1, rue Edouard Branly
- Centre Pompidou (6/16 ans) : école Pompidou B, allée Pierre Coquerel

Les enfants y sont accueillis de 8h à 12h et de 13h30 à 18h. Possibilité de cantine.

Si vous souhaitez que votre enfant participe aux centres de loisirs durant les vacances de la Toussaint, une inscription est obligatoire sur le portail famille ou en mairie, au service de la Vie scolaire (bureau 251).

Il vous est demandé de verser la totalité de la prestation au moment de l'inscription.

Ce paiement peut se faire directement en ligne par le biais du portail famille si vous disposez déjà d'un compte, ou par chèques et espèces en vous rendant au service de la Vie scolaire durant les dates indiquées précédemment.

Nous vous rappelons que pour accéder au portail famille, un compte famille doit être ouvert auprès du service de la Vie scolaire.

Renseignements au 03 44 40 73 81



### Guide des associations mettez à jour vos informations !

➤ Grâce au Guide des associations de la Ville de Compiègne et de l'Agglomération de la Région de Compiègne consultable sur le site internet : [www.agglo-compiegne.fr](http://www.agglo-compiegne.fr), chacun peut trouver facilement le nom et les coordonnées d'une association. Plus de 700 associations y sont répertoriées.

Pour mettre à jour les données, rien de plus simple !

Chaque association peut vérifier les renseignements qui figurent dans le guide puis demander si besoin à ce qu'elles soient modifiées, grâce au formulaire en ligne.

De même, vous venez de créer une nouvelle association et souhaitez faire connaître ses activités, vous pouvez utiliser le formulaire de démarche en ligne pour qu'elle soit inscrite dans le guide, en apportant tous les renseignements demandés.

Une mise à jour est ensuite effectuée par les services de la collectivité à partir des données reçues.

## BRÈVES



#### Maison des parents

Retrouvez toute l'actualité de la Maison des Parents sur : [www.agglo-compiegne.fr](http://www.agglo-compiegne.fr)



#### Collectes de sang

Les collectes de sang du samedi matin ont désormais lieu au Gymnase de Royallieu, rue Personne de Roberval.

Prochaines collectes : mercredi 8 novembre de 14h à 19h dans les salles annexes de l'Hôtel de Ville, rue de la Surveillance et samedi 25 novembre de 8h30 à 12h30 au Gymnase de Royallieu à Compiègne.

Rens. au 06 13 22 56 46  
ou [piet.donsang@gmail.com](mailto:piet.donsang@gmail.com)



#### Service de garde des chirurgiens-dentistes

Le service de garde des chirurgiens-dentistes de l'Oise est régulé par le SAMU. Il faut donc composer le 15 pour toute urgence dentaire : uniquement les dimanches et jours fériés, de 9h à 12h.



Pharmacies de garde : 3237



SMUR : 15

## Permanences

Pierre Vatin, député de Compiègne-sud, conseiller municipal, tient ses permanences le lundi de 16h30 à 17h30 au centre de rencontres de la Victoire et de 18h15 à 19h au centre social, rue du Docteur Roux, le mercredi de 9h à 12h à l'Hôtel de Ville, le samedi de 9h à 10h à l'Hôtel de Ville et de 11h à 12h, au local du Puy d'Orléans, avenue du Général Weygand.

# Objectif performance pour le stade Paul-Petitpoisson

Les récents aménagements du stade d'athlétisme Paul-Petitpoisson propulsent l'équipement au plus haut niveau, notamment avec sa piste connectée qui permet aux entraîneurs de suivre la progression de leurs athlètes.

À quelques mois des Jeux olympiques de Paris, les équipements du stade Paul-Petitpoisson ont été rénovés et améliorés, dans le but de favoriser la performance des athlètes locaux, mais aussi d'accueillir des équipes nationales en préparation olympique.

Inauguré en 2006, cet équipement qui accueille chaque année des nombreux scolaires (12 000 passages en 2022), plusieurs associations, et des compétitions essentiellement organisées par la Vie au Grand Air (30 en 2022, dont 1 championnat de France d'athlétisme) avait besoin d'une rénovation.

La piste extérieure a été entièrement refaite, et elle est désormais équipée de la connexion Smart Track. Ce système permet de collecter un grand nombre de données, largement exploitées aujourd'hui dans la recherche de performance. Longueur de la foulée, vitesse d'entrée en courbe, facultés d'accélération... tout est mesuré en temps réel.

La piste couverte a elle aussi été totalement rénovée,

et la salle de musculation utilisée par une dizaine d'associations a été rééquipée en matériel neuf.

## Prêt pour les J.O. !

Le stade est homologué Centre de Préparation aux Jeux pour l'athlétisme et le Para-athlétisme et plusieurs délégations sont venues le visiter dans la perspective de Paris 2024.

L'équipe de Cuba est venue avec son ministre des sports et Omara Durand, une athlète handisport en préparation pour les championnats du monde de para athlétisme qui se déroulaient à Paris, où elle a remporté trois titres sur 100, 200 et 400 m.

Les judokates de l'équipe olympique cubaine se sont entraînées dans la salle de musculation au mois d'avril.

L'équipe de France de Basket 3x3 est venue en janvier 2023 pour des entraînements en musculation et sur piste. Des délégations handisports belge et tunisienne ont également visité les lieux au cours de l'année.

La Ville de Compiègne et l'ARC

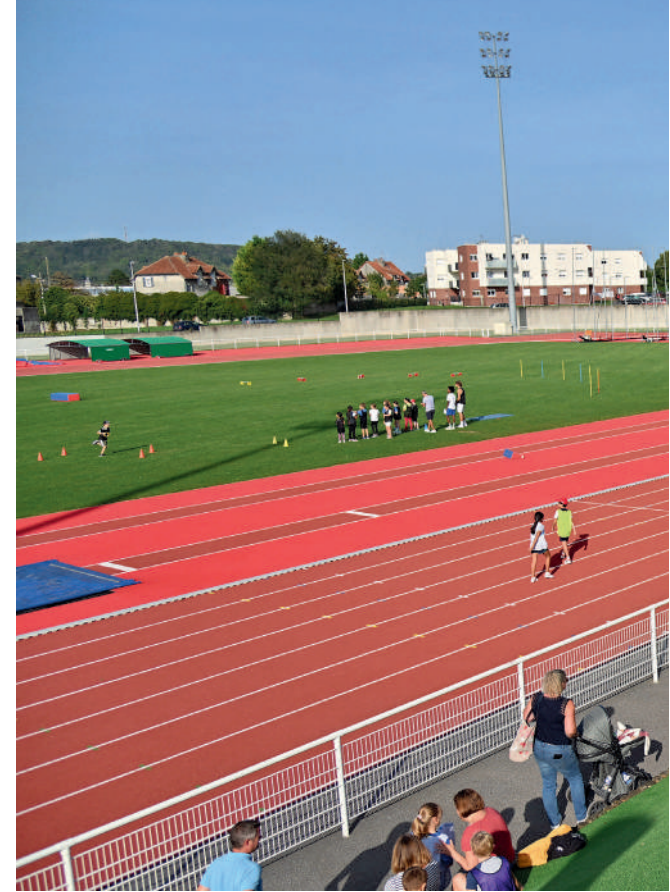

Co-directeur de la publication : Philippe Marini - Co-directeur de la publication : Françoise Trousselle  
 Réalisation : Service communication (Ville de Compiègne) - Photographes : Edouard Bernaux / Richard Dugovic / Jonathan Coelho / DR  
 Impression : Imprimerie de Compiègne - Régie publicitaire : LVC Communication - Tél. 06 11 59 05 32

Hôtel de Ville - BP 30009 - 60321 Compiègne  
[www.compiègne.fr](http://www.compiègne.fr)



\*Voir les conditions en magasin.

CETTE CUISINE ÉQUIPÉE ET POSÉE  
 À 8 204 € TTC\*

DU 1<sup>ER</sup> AU 30 NOVEMBRE

**CUISINES RUGGERI**

ZAC de Jaux-Venette

Tél. : 03 44 83 62 62



Vente de meubles - canapés - luminaires  
 Services de décoration d'intérieur  
 Savoir-faire d'artisans tapissiers



Showroom : 4 cour d'Orléans (Ancienne école d'état major), 60200 Compiègne  
 Atelier : 6 rue de la Procession, 60200 Compiègne  
 06 27 41 81 28 - 06 09 94 46 97

